Tante Hertha

Nr. 261, 23. årgang, maj 2020

Påske-interiør i Burishus (Foto: Anne-Lene)

Tante Hertha er Hertha Levefællesskabs informationsblad, som udkommer ca. d. 1. i hver måned. Redaktør: Allan Elm. Redaktionsudvalg: Helle Hansen, Per Clauson-Kaas, Ole Wadsholt og Anne-Lene Jappe.
Folk, som ikke er bosiddende i Hertha og som ønsker at abonnere, kan henvende sig til redaktøren på tlf. 3840 3401 eller pr. mail.
Referater o.lign. som ønskes bragt, forudsættes af redaktionen at være klare og egnede til offentliggørelse!

Deadline for stof til bladet er d. 20. i måneden før til: *tante@hertha.dk* eller i postkassen Landsbyvænget 2A, mærket 'Tante Hertha'.

Stof, som kommer efter deadline, kan ikke garanteres bragt!

Tante Herthas mail-adresse: tante@hertha.dk.
KALENDER PÅ HERTHAS HJEMMESIDE www.hertha.dk opdateres løbende.
Hertha er på Facebook (bestyres af Anne-Lene)

Forsidefoto: Corona over Hertha d. 14/4 (Foto: Randi)

HerthaKalender

Maj 2020

Lørdag d. 2.	Maj-marked m. bagagerumssalg	Kl. 11-16.30	Overdethele
Tirsdag d. 5.	Sophiagruppen mødes	Kl. 19.30	Pavillon
Onsdag d. 6.	Stor fællesspisning (opslag på butiksdør)	Kl. 17.50	Salen
Fredag d. 29.	Stor fællesspisning (opslag på butiksdør)	Kl. 17.50	Salen

Juni 2020

Lørdag d. 6.	Fællesskabsdannende dag m. aftenfest	Kl. 9-13	Overdethele
Onsdag d. 10.	Stor fællesspisning (opslag på butiksdør)	Kl. 17.50	Salen
Torsdag d. 11	Landsbymøde	Kl. 19-21	Salen
Lørdag d. 27.	Ferie i Bofællesskabet		

Det med lysegråt markeret er aflyst! Vær opmærksom på, at nogle arrangementer kan være aflyst efter redaktionens afslutning. Følg med på www.hertha.dk - kalender.

Kære Alle

Der er jo ikke åben maj dag den 2. Maj, så i stedet laver vi Fællesskabsdannende dag, dog uden vi får mad. I stedet foreslår vi, at vi spiser medbragt mad sammen uden for Herthahus.

Vi mødes som sædvanligt kl. 9.00 til morgensang på nordsiden af Hertha hus. Bagefter fordeler vi os i arbejdsgrupper som vanlig. Hvis nogen har en ide til noget, som trænger til at blive gjort, må I gerne sende mig en mail (Hanne). Opgaver vil være fællesarealerne ved Kirsten og shelterområdet ved Morten.

Håber vi får godt vejr og en god dag sammen.

Kærlig hilsen
Else og Hanne

Indhold i dette nummer:

Set og sket i måneden	s. 4	Nyt fra Landbruget	s. 12
Præsentation	s. 7	Angående navne	s. 14
Mit Hertha	s. 8	Referater	s. 15
Set og sket i måneden	s. 11		

Påskefrokost, sammen men hver for sig. Kongespil i Nerthus, æggeræs i Burishus og frokost til alle.

Vores køer kommer jo på græs hver eneste dag... Ole styrer flokken på vej ned i Engen. Josef kæmpede bravt, da de skulle hjem igen… (Foto: Lars P)

Tv.: Det lykkedes os i Nerthus at finde en strand uden andre mennesker… gåtur, varm cacao på en solrig Corona søndag.
(Fotos: Anne-Lene)

Herover: Ingen Påske-fri i mejeriet. Vi melder fuld fart og nu fuld køler i "butikken."

Tv.: Skærtorsdags solskin ved Ajstrup Strand med gutterne fra Burishus.

Nedtagning af skillevæg i den gamle butik sammen med to meget ihærdige og hjælpsom me hjælpere. (Fotos: Meret

Der er heldigvis stadig god aktivitet på legepladsen, selvom den er lukket for udefrakommende. Lad os håbe, at vi kan skåne børnene for frygt for noget, som selv vi voksne ikke rigtig forstår… (Foto: Merete)

Hej! Jeg er den nye volontør

Jeg hedder Amadeu og jeg er født i 1989. Jer er portugiser og kommer fra Porto.
Jeg kan lide at have det sjovt, jeg elsker livet og at have selskab. Jeg er et positivt menneske, som smiler det meste af tiden. Jeg vil gerne lære noget nyt hver dag, al viden og erfaring interesserer mig.
Jeg elsker film og jeg har arbejdet som filminstruktør med fiktionsfilm og dokumentarfilm. Udover det har jeg arbejdet med musikvideos, reklamer og festivaler.
I denne filmverden har jeg også lært at være opmærksom på mine med mennesker og jeg nyder at høre på eller fortælle en god historie.
Der er noget jeg ikke er så god til og det er at danse. Og det skal I nok få lov til at se når vi en gang holder en fest med musik!
Jeg har været i Hertha i ca. to måneder og det har været skønt at mode det her sted. Det er ligeså magisk som foråret. Alle de mennesker, som jeg har mødt her har gjort deres bedst for at velkomme mig. Hertha føles som det rigtige sted for mig.

Jeg glæder mig til at møde jer og lære jer at kende.

Amadeu

Mit Hertha - under ombygning

Af Leif Hansen

- med baggrund i 6 dages begivenheder april 2020

Efter 24 års liv som mobil beboer i Hertha Levefællesskab, til fods og på cykel, blev der tirsdag den 14. april sat mig et drastisk punktum!
Til alt held skete mit cykel"styrt" midt i Hertha, hvor en kreds af behjertede levefæller samlede sig og støttede mig, deriblandt min hustru Ditte og lederen af vores biodynamiske landbrug Lars Pedersen, som jeg på cykel energisk havde eftersøgt for at ville stille ham nogle spørgsmål om staldbyggeriet.
Nu sad/lå jeg så der ved landsbyvængets nordlige vejkant med underkroppen udstrakt mod syd i retning af landbrugsbygningen og overkroppen let løftet mod nord med Lars som støtte bagfra; og rundt omkring med Ditte og venner som også var kommet tilstede.
Vores fåmælte ordveksling handlede ikke så meget om landbrugsbyggeri. Vi ventede alle på den tilkaldte 112 – ambulance ude fra! Og den kom!
Mit Hertha-legems liv anbringes af de to ambulancefolk forsigtigt på båre og bringes til indlevering på Horsens Sygehus. Det er hen på tirsdag eftermiddag. Efter forundersøgelse og røntgen konstateres klart hoftebrud, der nødvendiggør operation med indsættelse af hofteprotese. Operationen planlagt til onsdag formiddag udskydes til over middag. Modtagelse i operationsstuen føles som ved en festlig sammenkomst af venner. Det er overraskende hvor meget tryghed, der kan skabes i alle led af den lægelige handlen, selv ved patientens partielle følelses- og tankevågenhed undervejs gennem 2,5 times operation. Til slut erklæres processen i smittende glædesfyldt gestus som vellykket!
Tak til alle gode magter, der har indstiftet en så generøs praksis!
Allerede næste dags formiddag er den terapeutiske proces i fuld gang: Prøveopstandelse på stuens gulvplan, indøvelse i oprejsthedens og den frie gangs mysterium, i samtale og vejledende samtænkning med behændigt belevne medarbejdere og støttet fra hospitalets køkkenregion med regelmæssige måltider af høj økologisk kvalitet.
Fra midt torsdag til lørdag middag forberedes hjemsendelsen ved en række målsættende øvelser: Gang med krykker, gang på trappe, egenaktivitet i bad, gennemgang af hjælpemidler til lån hjemme m.m.
Tak til alle kære hjælpere i Horsens!
Tak for alle opmuntrende ord og hilsner, blomster og lækkerier, samt alle e-mails, der tikkede ind til Ditte.
Min tilbagekomst var i Dittes regi under forberedelse med samtaler om begivenhedernes gang og praktiske forberedelser for hjemkomst.
Hjemkommet lørdag til Landsbyvænget 10 stavrede jeg lidt rundt uden for huset med mit gangstativ og mødte da opfordringen fra min nabo Tove Veilgaard: Leif, hvad med at skrive om dit Hertha i "Tante Hertha"?
Kære Tove:

De seneste aktiviteter med at komme på omgangshøjde med aktuelle spørgsmål om det nyeste landbrugsbyggeprojekt i Hertha havde sendt mig på vejen hen over Herrens mark for at lede efter Lars, og da "skred" jeg i svinget.
Allerede efter hjemkomst fra sygehuset lørdag havde jeg med Kennert Nielsen (forretningsfører for Landsbyfonden) projektets sagsakter fremme på spisebordet i vores stueetage.
Når jeg nu skriver videre, følgende din opfordring, vil jeg tillade mig at betragte min legemligheds nedbrydning og genopbygning som forankret i samme differentierede enhedsverden som ombrydning og genopbygning i landbrugsindividualiteten Herthas bygningsbestand.
I denne dobbelthed ser jeg en syncronicitet af skæbnemæssigt forbundne selvstændige begivenhedsforløb.
Og nu: Mit styrt har foranlediget, som hos en afdød, et strømmende tilbageblik i et billedvæv af medvirkende handlen gennem tykt og tyndt i en periode på over 25 år i Herthas iværksætteri og byggeri. I det strømmende tilbagesyn når jeg dertil, hvor du og din mand Ib var pionerer på den forholdsvis jomfruelige Hertha-mark. I var bl.a. selvbyggere, hvad jeg også selv blev og tilmed som nabo til jer med jeres smittende energi.
Kære Ib:
Endnu tidligere ser jeg et urstade af fællesskabende samtale i "landbrugsgruppen", hvor du og jeg blev bedt om at finde frem til kropssproget i en central landbrugsbygning i den position på kanten af ådalen, hvor vi i dag ser vores staldbygning.
Snart sagt alle byggehåndværk havde du tilgang til med tre mands kraft, dertil biodynamisk landbrugserfaring og det socialterapeutiske.
Jeg på min side tilkendegav interesse for arkitekturformsprog i et biodynamisk landsbrugs *bygnings landemærke* med skulpturelle nuancer og samtidig indadtil funktionelt omkring arbejdet med koen under et saddeltags brede vingefang.
Vi arbejdede os sammen ind i sagen og barslede med et modelstudie i 1 : 100 sammen med et sæt tegninger. Vores fælles oplæg blev accepteret som retningsgivende i grundtræk gennem alle efterfølgende 25 år med forskellige brugsmæssigt begrundede forvandlinger.
Der fremstod et billede:
En bred og hvilende bygning mod syd med markant sydgavl, indadtil orienteret mod koens fordøjelsesstofskifte med hele landbrugsindividualitetens jordiske område. Og med en nordvendt bygningsdel (med det nuværende mejeri) samstemt med koens kosmosvendte åbenhed gennem dens hornorganisme.
Og billedet var du for en stor del selv med til at omsætte i håndværksmæssig udførelse senere hen fra fundament til tag.

Kære Lars:
Ved de sidste 2 – 3 års udviklingsarbejde på en samlet staldarbejdspladsløsning har vi kraftigt reduceret gangafstandene i projektet rundt om den centrale bygning. I **tæt - føring** til denne skabes nu en ny periferi af vandrette halvtage i taktfaste moduler, der afsluttes gennem sektioneret krumning mod sydøst og sydvest. Bag det således tilføjede halvtagsanlæg opleves hovedbygningskroppen som et gådefuldt bevæget hele: som en klump

bred og hvilende mod syd, lettere opløftet mod nord. Frie vertikale indblik til dens høje "rumpegavl" mod syd og dens opløftende "ansigtsgavl" mod nord opnås, når man oplever hele situationen gående rundt om bygningen! Sådan ville jeg i skrivende stund være tilbøjelig til med TAK at sammenfatte hvad vi har opnået sammen indtil nu. Og så skete det da, at mit lemmebygværk brød ned og lå som en SFINX-skitse med underkroppen hvilende i retning syd, ansigt og bryst let løftet og understøttet af **dig** fra nord!

Kære Kennert:

Nu har mit åbne brev lukket sig i mødet med sit eget udgangspunkt og samtidig frigjort et "SFINX-familieportræt" ved vejkanten i Hertha: Et udsnit af samarbejdspartnere, liggende, stående, siddende i Herthas landbrugsbyggeproces, hvori du nu er ganske kraftfuldt tilstede. Du er i færd med at iværksætte det videre forløb bl.a. i forhold til eksterne samarbejdspartnere. Du har allerede indledt med vægtige tilskyndelser (se forudgående tekst). Det skal nok foranledige en helt ny historie ???

Snip snap snude, nu er min historie ude …..

Tip tap tønde, så kan en ny begynde …..

Kærlig hilsen
Leif

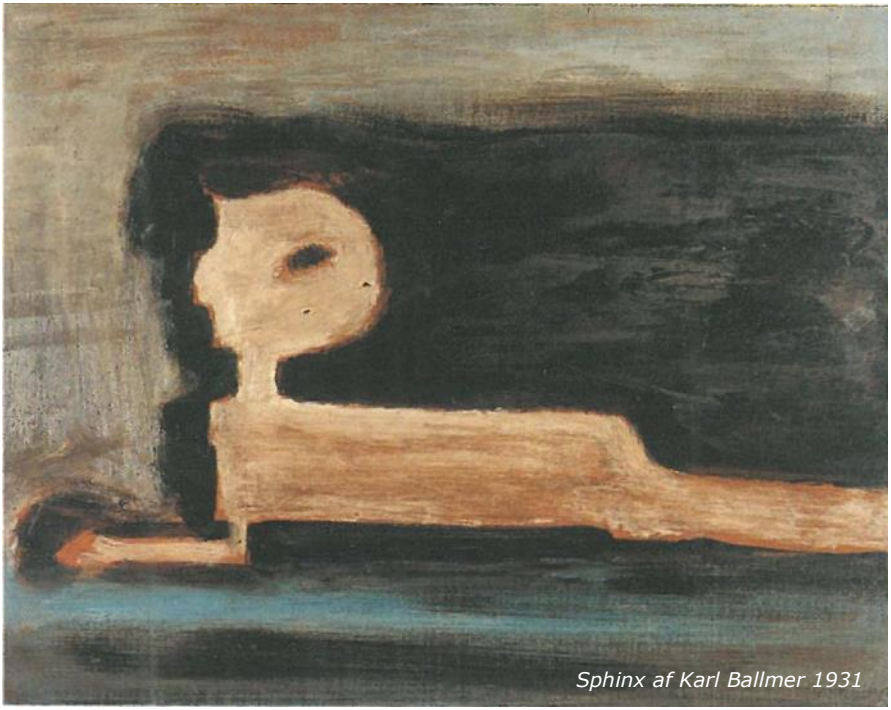

Sphinx af Karl Ballmer 1931

Set og sket i måneden

Hvor har det dog været skønt med alle de små indtryk vi har fået i den sidste tid. Oplevelser som vi nok ikke havde fået på samme måde, hvis alt var normalt. Dukketeater i vindueskarme, bål og sang, fælles frokost, påskeharen kom til Hertha, maling af æg, morgensang rundt omkring, dukketeater i sandkassen og meget mere. Og hvor har det været dejligt med alt det liv på legepladsen, børnene der har leget, store som små. Især har der været stor konkurrence i "Den store bagedyst" hvor nogen har været dommere, nogen konkurrenter og andre hjulpet til med at finde pynt. Sikke en arbejdsomhed og meget, meget smukke resultater! Hvor er vi taknemmelige over at bo sådan et dejligt sted.
Johanne

Maj-nyt fra landbruget

Tekst og fotos: Lars Pedersen

Medarbejdere
Det er godt med stabil arbejdskraft i denne tid, hvor vores eksterne brugere ikke har haft mulighed for at komme på arbejde. Hver morgen har Ole, Morten og Josef der bor i Burishus stillet på arbejdet i stald og mejeri. De har hermed været med til at få tingene til at hænge sammen. For at gøre vores fysiske berøringsflader så små og få som muligt, har vi valgt at knytte de enkelte bofællesskaber og værksteder sammen. Burishus har været tilknyttet landbruget og mejeriet. En stor tak til Ole, Morten og Josef. Vi glæder os til vi igen kan tage imod vores eksterne brugere. På det nederste billede lyttes der til Dronningens fødselsdagstale.

Markerne
I efteråret 2018 plantede vi en stribe frugttræer på markerne syd for stalden, og de fleste af dem er ved at have fået sig etableret. Der blev plantet ægte kastanje, blommer, pærer, æbler og hassel. I bestræbelserne på at få plantet flere træer i landbruget og i Hertha i det hele taget, har Tune taget podekviste fra nogle af de nuværende frugttræer og podet dem på nye grundstammer. De har fået plads i en lille træbørnehave på runddelen. Vi har også fået sået havre med udlæg af kløvergræs i mark 21. Det er marken vi har lejet af Tina og Rune, der bor på Engvej 2. Marken er på ca. 3 ha. Det er en lang proces at gøre jorden klar til såning. Vi startede i slutningen af marts med at give humuspræparat på det overvintrede rajgræs. Herefter lukkede vi køerne ud på marken for at bide græsset i bund. Det tog omkring en uges tid. Så var marken klar til at blive harvet. Den er harvet 4 gange med en harve med vingeskær, som kan gennemskære jorden horisontalt, og 4 gange med en harve som er god til at gøre jorden jævn og plan. Imellem hver harvning har jorden og græsset fået lov til at tørre ud, så der kunne opstå et passende såbed for havren. Den blev sået i uge 15. Udlægget af kløvergræs blev sået et par dage efter. Engang i slutningen af maj skal marken have kiselpræparat. Havren skal ikke høstes til modenhed, men ensileres, så det kan blive foder til køerne.

Dyrene
Som jeg har skrevet ovenfor, afgræssede køerne mark 21 før såning af havren. Græsset var dog så kraftigt, at nogle af køerne fik græsforgiftning. Ja man tror det ikke, men køer kan få for meget græs, hvis græsset er helt nyt og kraftigt. Så koen Tanja måtte have besøg af dyrlægen en lørdag morgen for at få styr på maven igen. For at modvirke at det sker igen, er køerne kun på græs nogle få timer om dagen. Så får de mindre friskt græs, og de må så æde noget mere wraphø. Vi indvintrede 4 bifamilier i efteråret, men det er desværre kun de 3, der har overlevet. Der er en meget stor familie og 2 mindre. De er allerede i gang med at indsamle pollen til deres yngel.

Angående navne

I følge sagkundskaben kommer ordet 'navn' fra indoeuropæisk 'nomn' via latin 'nomen' og germansk 'namo'. Så er det på plads. men hvorfor giver vi nogen eller noget et navn? - ja, det er vel fordi vi vil adskille den/det fra andre - og for at gøre det, må navnet nødvendigvis sige noget/ nævne noget om den person eller ting, det drejer sig om. Ellers kunne man jo lige så godt bruge numre (som ved militæret). Altså, navnet må sige noget om et særligt fænomen - som i dette tilfælde skal være den gamle butik. Man kan tage udgangspunkt i beliggenhed, tidligere anvendelse, fremtidig anvendelse, udseende, ønsker etc. Det er der allerede en del, der har gjort ved at skrive forslag på sedlen på væggen i cafeen. Og her kommer nu disse forslag:

Den lille cafe, Hyggen, Stuen, Smørhullet, Mødestedet, Chilleren, Hyggekrogen, Den lille, Slap-af-en, Habitatet, Den gamle butik.

Der er mange fine ideer, som café-mandatgruppen vil tygge på og reducere, så landsbyen kan vælge mellem nogle få stykker.
Men mere om det senere.

Merete

---

(506) Referat af Fællesledelsesmøde den 26. 2. 2020.

Mødeleder: John Referent: Carsten Afbud: Mathias

1. Møde med indretningsgruppe for varelager. Udsat

2. a) færdiggørelse af dagsorden. Herthahus-mandatgruppe og Østudvidelse af caféøkonomi.

b) Camilla er udtrådt af Fællesledelsen.

c) Vi spørger ventelistegruppen om de sammen med kontaktperson vil

overtage mødet med nye tilflyttere. Tommy spørger.

3) Tove inviteres til næste FL-møde, hvor vi behandler referatet og udkommet af LM med henblik på kommende tiltag. Vi foreslår, at der oprettes to mandatgrupper, der dels arbejder med vedtægter og organisation, dels arbejder med fortsættelsen af procesarbejdet på LM.

Bekymring vedr. økonomi til østudvidelse, da gulvet i cafeen skal udskiftes/ repareres.

4) Da der er udtrådt 2 medlemmer og 2 mere ønsker at udtræde, mangler vi mindst 4 kandidater til FL, som vælges på LM den 2. april. Kandidaterne offentliggøres mindst 2 uger før LM.
John, Merete, Freja og Carsten er på valg, og er villige til genvalg.

5) Vi har bevilget 5000,- fra Hjælpekassen til en værdigt trængende, møntet på en specifik udgift. Hanne giver besked.

6) Udsat.

7) Freja påtager sig at besvare mails til FL. Vi vil på LM søge en levefælle til at kommunikere med omverdenen.

8) HBV forbereder udflytning fra Herthahus til 25-27.

9) Lab.

Modst. side og th.: Jeg kom lige forbi cykelbanen den anden dag og fangede flokken af børn/ unge, der tilsyneladende overvejede situationen, før Liam lavede en lille opvisning til ære for fotografen. K.h. Ole W

(507) Referat for Fællesledelsesmøde onsdag d. 11-3-20

Mødeleder: John, referent: Freja. Afbud: Carsten

1. Møde med Indretningsgruppen for nyt Varelager til diskussion af forslag kl. 20.00. Sibylla og måske også Tune kommer.

Sibylla var til stede og fortalte om den planlagte indretning af varelageret. Der blev også talt om, hvordan budgettet var til udgifter til materialer.

2. Tove deltager i forberedelse af fortsat proces på LM d. 2. april kl. 20.30

Tove var tilstede; vi evaluerede forrige LM. Tove har Fællesledelsens opbakning til at tænke videre i, hvordan en fremadrettet proces kan forløbe. Både FL og Tove foreslår, at der laves to mandatgrupper, hvoraf den ene skal kigge på de formelle og uformelle strukturer i Hertha og tænke i eventuelle nye baner, og den anden skal arbejde med, hvordan landsbyen involveres og aktiveres i denne proces. Tove vil arbejde videre med en plan.

3. Indledning

a) Færdiggørelse af dagsorden

b) Opfølgning fra sidst og andre småtterier

Der blev rejst spørgsmålet, hvorvidt Tune havde de redskaber han skulle bruge til at løse opgaven som vejmand? Carsten har på tidligere omkring tromlen, er der styr på tromlen, er den klar? Carsten var ikke tilstede.

c) Meddelelser, til- og fraflytninger m.m.

4. Godkendelse af staldprojektet

Fl blev præsenteret for de endelige tegninger for stald projektet, for så vidt ingen ændringer fra da det blev præsenteret på LM. Dog med et lille obs omkring nærheden ml. vej og pedelskur.

5. Mandat til gruppe, som arrangerer sommerfest - budget ? (sidste år 10.000 til band)

Der bevilliges 10.000 til sommerfesten.

6. Hvad er budgettet for årets Hertha-seminar? Søren C, Søren H, Peter, May, Randi og muligvis Elisabeth forbereder idé udkast

55.000 pr 1 sep. 2020.

7. Indledende forberedelse af valg til FL på LM d. 2. april

Eja har meldt sig, men ikke flere !!

8. Godkendelse af Frejas forslag om kommunikation, præsenteret på et tidligere FL-møde. Og i den forbindelse: Hvem påtager sig opgaven med at kommunikere med omverdenen, nu hvor Camilla er udtrådt af FL?

Første del af dette punkt blev godkendt på forrige møde. Anden del: Vi lader det komme på LM, hvem der kunne have lyst til at være kontaktperson for eksterne henvendelser? Lige nu ligger den meget hos Per, men det er ikke holdbart.

9. Orientering fra HBVs bestyrelse, fra HBVs ledelse og fra Landsbyfonden

Mathias forlod mødet for at deltage i et hasteindkaldt Corona-møde i HBV

10. Skal FL gøre noget i forbindelse med corona-smitte?

Fl opfordrer alle levefæller til at tage de rette forholdsregler for at undgå smitte.

11. Herthahus ombygning v. John.

Gruppen der blev nedsat med repræsentanter for alle organer arbejdere videre med planlægningen af Herthahus ombygningen, som nu mere ligner en nybygning. Det undersøges hvad mulighederne er for at bygge nyt syd for Herthahus. Man vil i så fald bevare det nuværende Herthahus til andre formål.

12. Ole U. har sendt os en mail med et tilbud. Vi taler om det på næste møde.

Snart bliver vi måske så udviklet at vi også kan se gnomen!
Men her har vi ihvertfald hans hus.
Hilsen Ellinor og Ole.

(508) Referat af Fællesledelsesmøde d. 20-4-20

Til stede: Carsten, Eja (i starten), Freja, Hanne, Johanne, John, Mathias, Mathieu, Merete og Tommy (referent)

Afbud: Jonathan Gæster: Tune (under punkt 1)

1. Fremover holdes Fællesledelsesmøderne hver anden mandag kl. 19-21. Vi sover på, om det vil være en idé at skifte mellem mandage og torsdage..... Altså: Næste Fællesledelsesmøde bliver mandag d. 4. maj kl. 19-21.

2. Tune er jo bevilget 2 timer/mdr., betalt af Fælleskassen, for at køre med vejhøvl når behovet er der, og når vejret tillader det. Vejhøvlen har imidlertid været lukket inde af sand og skurvogn, traktoren har været i udu, og på det seneste har vejen været så tør, at man ikke har kunnet køre med vejhøvl. Det besluttes, at få 2 læs stabilgrus fordelt af vognmanden på vejene, og mens materialet er fugtigt, vil Tune køre med vejhøvl og bagefter tromle det fast. Vi må ikke forvente at have en problemfri grusvej. Den vil altid være levende og skifte med årstiderne. Vi kan hver især begrænse dannelsen af nye huller ved at holde lav fart med bil.
Kør aldrig stærkere end 2. gear og tomgang i din bil.

3. Vi vil ikke have løsgående hunde i Hertha. Vi følger den almindelige lovgivning, som siger:
I bymæssig bebyggelse er det forbudt at lade hunde færdes på gader, veje, stier eller pladser m.v., der er åbne for almindelig færdsel, uden at de enten føres i bånd eller er i følge med en person, som har fuldt herredømme over dem. En hund anses ikke for at være under ledsagelse, fordi den er under tilsyn fra besidderens bolig eller forretningslokale. Det er forbudt at lade en hund færdes på private arealer, som besidderen af hunden ikke har brugsret til.
FL henvender sig nu i et konkret tilfælde, hvor en hund ikke holdes inden for lovens rammer.

4. FL ønsker at se et fler-årigt budget for drift og vedligehold af sø og vandtrappe ved Herthahus, før der bevilges penge til oprensning af vandreservoir og indkøbes pumpe til vandtrappen. John går videre med sagen.

5. Freja og Maja får her ok fra FL til at bygge et cykelhalvtag på 3x3 meter på nordsiden af huset. Det kommer ikke tættere på skel, end huset er.

6. Vedrørende Landsbymødet
a) Eja, Mathieu og Johanne tilbyder at træde ind i Fællesledelsen (Jubiii). Vi afholder jo desværre ikke Landsbymøder, så valg til FL bliver holdt som brevstemning over mail. Freja sender ud.
FL synes ikke om, at Fonden, når Tommy holder, bliver repræsenteret i FL af skiftende medlemmer fra bestyrelsen. Mathias fortæller herom på Fondens næste møde.
b) Per har i mange år stået meget alene med en stor del af kommunikationen om Hertha udadtil. Han efterlyser ind imellem hjælp. FL vil på LM efterlyse personer, som på en eller anden måde vil gå med i arbejdet.

c) Vi udsætter snakken om dannelse af to mandatgrupper vedr. processer - til Tove forhåbentligt kan være med på næste møde.

7. Nye hvid-vask-regler. Fælleskassens penge er fordelt i Merkur og Folkesparekassen. Begge pengeinstitutter stiller nye krav til os, som følge af Fi-

nanstilsynets nye regler. Tommy har i den forbindelse genoplivet Fælleslledelsens cvr. nr. Folkesparekassen kræver desuden, at vi som forening har mindst én fra ledelsen, som samtidig er privat kunde i Folkesparekassen - det er kravet ovenfra. Folkesparekassen har således lukket vores adgang til netbank. De foreslår, at vi anvender en bank, som allerede er bredt repræsenteret i Hertha. Tommy mødes med Merkur om to dage og hører om vores muligheder der.
Desuden: Da Camilla er trådt ud af FL, fjernes hendes råderet over Fælleskassens konto i Folkesparekassen.

8. Fælleshuset
a) Oplæg til reduktion af Fælleskassens (FK) husleje for Levefællesskabets andel af Fælleshuset efter at FK har betalt den nye tilbygning og HBV betalt udearealet:
Indtil nu har FK betalt 20.000 årligt og Butikken også 20.000 årligt - altså 40.000 i alt. Det reduceres nu til ca. 15.000 kr. årligt, som vil være FKs %-vise andel af driftsomkostningerne til Fælleshuset, der anslås til 7.520 til ejendomsskat, forsikring og renovation + 24.300 til vedligehold (100 kr./m2/år). Levefællesskabet råder over 113 m2 ud af husets 243 m2, som svarer til 46,5 %.

b) Gulvet i den gamle Butik repareres (det lægges ikke helt om), og der bygges en ny væg helt til loft ind mod det gamle brødudsalg. Gruppen undersøger i øjeblikket muligheden for at skifte køkkenet ud med et Ikea-køkken. De vender tilbage til FL inden køb.

c) Det aftales nu, at der ikke må parkeres foran Fælleshuset. Der må standses (parkeres kortvarigt), mens man handler.

9. Nyt fra mandatgruppen for ombygning af Herthahus. Det er nu besluttet at gå efter at bygge nyt bofællesskab i stedet for at bygge Herthahus om. Der er to mulige placeringer, som kommunen tilsyneladende kan godkende - syd for Herthahus (men ikke ind i rondellen) og på Trekanten (i så fald skal Pavillonen fjernes). Der vil være andre anvendelsesmuligheder for Herthahus, hvis det ikke skal være bofællesskab længere.

10. Vi skal finde en løsning for varetagelse af de opgaver, som Tommy plejer at gøre for FL, her inden 30. juni, hvor han stopper. Tommy lover at komme med et skriv om, hvad han laver, og hvor lang tid han bruger på det. Der har længe været talt om, at FL har brug for en lønnet sekretær. FL ville så gerne have haft hørt Landsbymødet, om der er opbakning til ansætte en inden Tommy holder, så opgaven kan overdrages direkte. Freja formulerer og udsender en "høringsmail", som må være FLs lytteapparat, nu hvor vi ikke kan afholde Landsbymøder.

Ode til Herthas landbrug

Det er den herligste Tidsfordriv,
At agte på Dyrenes Færden og Liv!
At se, hvor de flokkes om Menneskets Hytte,
Nogle til Glæde og andre til Nytte,
I Skov, på Mark, i Stald og i Bur,
Hvert med sin egen Drift og Natur.

Og kan ikke Dyret græde og le,
Det kan dog kærligt på Mennesket se,
Det bringer sin Tak og klager sin Nød
Og elsker den Haand, som rækker det Brød;
Og derfor skal Mennesket Dyret agte,
Og gerne dets venlige Færd betragte.

Tekst af H.V.Kaalund (1818-1885)

En lille tekst - som fører tankerne på Hertha landbrug - selv om den er skrevet 150 år før!

Ole U.

Demokrati er en uafsluttet samtale…

Ôzlem Cekic (fremsendt af Helle)